



DECIZIE

30.08.2019

7.10

nr. _____

mun. Orhei

Cu privire la modificarea
deciziei nr.13.24 din 27.12.2013

În temeiul art.28; art.32 lit.a) din Legea nr.397-XV din 16.10.2003 privind finanțele publice locale, art.14 alin.(2) lit.l) și lit.h) din Legea nr.436-XVI din 28.12.2006 privind administrația publică locală, Legea nr.239 din 13.11.2008 privind transparența în procesul decizional, art.62-64 Legea nr.100 din 22.12.2017 cu privire la actele normative, Anexa nr.10 din Legea privind sistemul unitar de salarizare în sectorul bugetar nr.270 din 23.11.2018, art.10 din Legea cu privire la protecția civilă nr.271-XIII din 09.11.1994; Legea nr.435 din 28.12.2006 privind descentralizarea administrativă, Legea nr.1402 din 24.10.2002 privind serviciile publice de gospodărie comunală, Hotărârii Guvernului nr.737 din 11.06.2002 privind reglementarea funcționării zonelor de recreere aferente bazinelor acvatice, decizia Consiliului municipal Orhei nr.13.4 din 12.12.2018 „Cu privire la aprobarea bugetului municipiului Orhei pentru anul 2019”, în legătură cu necesitatea organizării și reglementării activității serviciului public de salvare pe apă în zona de recreere a lacului orășenesc Orhei, majorării funcțiilor la stație și stabilirea codurilor funcțiilor la cerințele legislației în vigoare,

CONSILIUL MUNICIPAL ORHEI DECIDE:

1. Decizia Consiliului orășenesc Orhei nr.13.14 din 27.12.2013 „Cu privire la transferarea angajaților” se modifică și se completează după cum urmează:
 - se abrogă pct.2 al deciziei nominalizate și se expune în redacție nouă, cu următorul conținut:
 - „2. Se organizează serviciul public de gospodărie comunală „Stația de salvare pe apă în zona de recreere a lacului orășenesc Orhei”.
 - 2.1. Se aprobă statele de personal ale Stației de Salvare pe Apă în zona de recreere a lacului orășenesc Orhei conform anexei nr.1 la prezenta decizie.
 - 2.2. Se aprobă Regulamentul de organizare și funcționare a Stației de Salvare pe Apă în zona de recreere a lacului orășenesc Orhei, conform anexei nr.2 la prezenta decizie” (se anexează).
2. Șeful Stației de salvare pe apă va întreprinde acțiuni privind organizarea activității serviciilor în conformitate cu Regulamentul aprobat;
3. Sursa de acoperire pentru executarea prezentei Decizii se determină din alocațiile precizate în bugetul anului 2019.
4. Prezenta decizie intră în vigoare la data includerii acesteia în Registrul de stat al actelor locale și poate fi atacată în Judecătoria Orhei în termen de 30 zile de la data comunicării.
5. Controlul asupra executării prezentei decizii revine viceprimarilor municipiului Orhei conform competențelor.

Președintele ședinței

Semnat la data de

04.09.2019

Contrasemnat:

Secretar al

Consiliului municipal Orhei



Eygheni PISOV

Ala BURACOVSKI

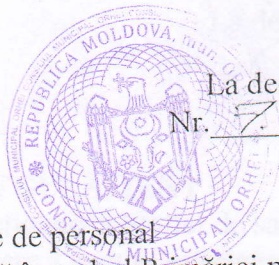

Anexa nr.1

La decizia consiliului municipal Orhei

Nr. 7.10 din 30.08. 2019

Statele de personal

A stației de salvare pe apă în cadrul Primăriei mun.Orhei

Nr. d/o	Denumirea funcției	Nume/ prenume	Cod		Nr. unități
			ocupației	funcției	
1	2	3	4	5	6
1	Șeful stației de salvare pe apă		143974	H6042	1,00
2	Scafandru		754106	H6115	2,00
3	Salvamar		541905	H6159	6,00
4	Salvamar la sezonul estival de vară (5 luni)*		541905	H6159	20,00
	Total				29,00

*Perioada sezonul estival se va stabili prin act administrativ al Autorității publice executive al Consiliului municipal Orhei

Secretar al Consiliului municipal Orhei

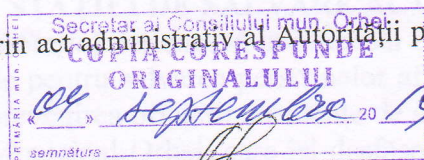

Ala BURACOVSKI



REGULAMENT

de organizare și funcționare a Stației de salvare pe apă
în zona de recreere a lacului orășnesc Orhei

CAPITOLUL I. DISPOZIȚII GENERALE

Art.1 Prezentul Regulament stabilește cadrul juridic unitar privind organizarea și funcționarea Serviciului de gospodărie comunală Stației de salvare pe apă în zona de recreere a lacului orășnesc Orhei în scopul salvării persoanelor aflate în pericol de înec și prevenirea oricărui accidente de acest fel în zona de recreere a lacului orășnesc Orhei.

Stația de salvare acvatică este un serviciu în cadrul Primăriei municipiului Orhei.

Art.2 Prezentul Regulament de organizare și funcționare este elaborat conform principiilor și reglementărilor prevăzute de următoarele acte normative:

- a) Legea cu privire la protecția civilă nr.271-XIII din 09.11.1994;
- b) Legea 436 din 28.12.2006 privind administrația public locală
- c) Legea 435 din 28.12.2006 privind descentralizarea administrativă
- d) Legea 1402 din 24.10.2002 privind serviciile publice de gospodărie comunală
- e) Hotărârii Guvernului nr.737 din 11.06.2002 privind reglementarea funcționării zonelor de recreere aferente bazinelor acvatice;
- f) Practice internaționale privind organizarea serviciilor publice de salvare acvatică.

Art.3 În sensul prezentului Regulament, termenii și expresiile de mai jos au următoarele semnificații:

- a) **Plajă**-porțiunea de teren sau fișia de coastă adiacentă lacului, indiferent de materialul cu care este acoperită, destinată publicului și utilizată pentru înbăiere, băi de soare, și agrement nautic;
- b) **Ștrand**-locul amenajat pentru înbăiere, băi de soare, cuprinzând o plajă și locul respectiv pentru înbăiere;
- c) **Stație de salvare pe apă**-serviciu de utilitate publică, înființată în cadrul Primăriei Orhei, avînd scop de prevenire, pe apă și pe mal, în zonele de înbăiere, asigură pe timpul programului de activitate, deplasarea la locul accidentului, căutarea persoanelor dispărute în apă, aplicarea tehnicilor de salvare de la înec, scoaterea victimei din mediul periculos, acordarea primului ajutor medical în caz de accident, transportarea și predarea acesteia pentru a fi preluată de personalul medical de specialitate;
- d) **Echipă de salvare** - lucrători a stației de salvare pe apă, care intervin în situațiile de risc în aria de acțiune;
- e) **Post de observare**-loc amplasat pentru activitatea de supraveghere a zonei de responsabilitate;
- f) **Salvamar** - persoana specializată în salvarea celor aflați în pericol de înec și alte riscuri pentru acordarea primului ajutor;
- g) **Scafandru** - persoană specializată în lucrări sub apă cu ajutorul unui costum special, impermeabil, închis ermetic, prevăzut cu aparat respirator, cu care se îmbracă când coboară sub apă;

CAPITOLUL II. ORGANIZAREA STAȚIEI DE SALVARE ACVATICĂ

Art.4 Stație de salvare pe apă (în continuare-*Stația*) acționează în interesul comunității locale și stabilește cadrul organizatoric și procedurile pentru salvarea persoanelor aflate în pericol de înec, infarct miocardic, insolație, reanimare, prevenirea oricărui accidente de acest fel. Stația se organizează în temeiul Deciziei Consiliului Municipal Orhei, care își desfășoară activitatea în limita mijloacelor bugetare anuale.

Art.5 Activitatea Stației cuprinde patrularea cu scop preventiv pe apă și pe mal, în zonele de înbăiere și asigură în mod operativ, prin mijloace disponibile: deplasarea la locul accidentului, căutarea persoanelor dispărute în apă, aplicarea tehnicilor de salvare de la înec, infarct miocardic, insolație, reanimare și altele; scoaterea victimei din mediul periculos, acordarea primului ajutor medical în caz de accident, transportarea și predarea acesteia pentru a fi preluată de personalul medical de specialitate.

Aria de acțiune a Stației de salvare acvatică, este reprezentată de plajele amenajate în zona de recreere a lacului orașănesc Orhei, marcată în modul stabilit. (Anexa nr.1).

Zona de supraveghere a Stației de salvare, este reprezentată de zona vizibilă, de la postul stației de salvare acvatică și a posturilor de observare a spațiului acvatic, marcată în modul stabilit.(Anexa nr.1).

Art.6 Stația de salvare acvatică, realizează următoarele competențe:

- Asigură funcționarea în bune condiții a posturilor de observare;
- montează în locuri vizibile panourile de avertizare și de informare cuprinzând instrucțiuni de utilizare pentru vizitatori și zonele de apă destinate sau interzise înbăierii;
- Execută lucrări de amenajare și întreținere a posturilor de observare, cu participarea directă a lucrătorilor stației
- Asigură accesul și staționarea, pe plaje al vehiculelor și/sau personalului stației de salvare;
- Asigură participarea continuă a salvatorilor acvatici la cursuri de pregătire profesională;
- Interzice personalului stației de salvare acvatică, folosirea în interes personal a bunurilor stației, acestea fiind destinate numai pentru prevenirea accidentelor și pentru acțiunile de salvare de la înec.

Art.7 Pentru îndeplinirea atribuțiilor, Stația de salvare cooperează cu:

- Unitățile din subordinea Ministerului Sănătății, Ministerul Afacerilor Interne și alte instituții publice;
- Serviciile de ambulanță;
- Organizații non-guvernamentale;
- Alte persoane juridice.

CAPITOLUL III. ORGANIZAREA ACTIVITĂȚII STAȚIEI

Art.8 Pentru îndeplinirea obiectivului de activitate Stației este organizat conform statelor de personal, care se aprobă, se modifică prin Decizia Consiliului Municipal Orhei. Primarul Municipiului numește și eliberează din funcție personalul stației, în condițiile legii.

Stația de salvare acvatică este condusă de către Șef stație, care se află în subordinea directă a viceprimarului pe probleme de construcții și infrastructură având în subordinea sa personal specializat de bază și sezonier, **fără statut de funcționar public**:

- salvamar,
- scafandru
- paramedic

Programul de activitate a Stației, se desfășoară în ture de zi și seare, aprobat de către Viceprimarul pe probleme de construcții și infrastructură în limitele împuternicirilor delegate.

În sezonul estival, la stația de salvare acvatică, poate fi angajat personal sezonier în calitate de salvamar, cu ore de noapte și de zi, conform programului aprobat. Perioada sezonul estival se va stabili prin act administrativ al Autorității publice executive al Consiliului municipal Orhei

Șeful Stației are următoarele atribuții:

- conduce activitatea și asigură funcționarea eficientă a stației;
- reprezintă interesele Stației în relațiile cu persoane fizice și juridice, cu autoritățile publice, cu organele de drept și acordă astfel de împuterniciri altor reprezentanți ai stației;
- prezintă informații și rapoarte lunare, semestriale și anuale, privind activitatea Stației, autorității executive a Consiliului Municipal Orhei;

- asigură integritatea, folosirea eficientă și dezvoltarea bunurilor încredințate pentru activitatea stației, în baza contractului de răspundere materială;
 - ține registrele speciale și întocmește graficul de activitate a personalului;
 - este responsabil de organizarea și securitatea muncii personalului, de respectarea tehnicii securității;
 - prezintă lunar autorității executive a Consiliului municipal Orhei, informația referitoare la situațiile litigioase și de alt gen;
 - poartă răspundere pentru neexecutarea sau executarea neconformă a atribuțiilor stabilite în contractual individual de muncă;
- Șeful Stației de salvare acvatică în organizarea activității stației își constituie echipe de salvatori acvatici din rândul lubcătorilor aflați în subordine.

Art. 9

Stația de salvare acvatică coordonează activitatea posturilor de observare, care au în subordine o zonă de minimum 50 m.

Posturile de observare vor fi amplasate astfel încât să permită o bună vizibilitate asupra zonei de supraveghere și vor fi amplasate la maximum 50 m distanță unul față de celălalt.

Echipa de salvare acvatică este alcătuită minimum din 2 salvatori acvatici calificați.

Numărul echipelor de salvare acvatică existente la un post de observare poate fi de minimum 2, în funcție de fluxul vizitatorilor și de caracteristicile zonei de îmbăiere respective.

Fiecare post de observare este condus de un șef de post. Șeful de post are sarcina de a organiza activitatea de patrulare pe apă și pe mal, de a mobiliza echipa pentru intervenție în timpul cel mai scurt, de a anunța stației și/sau instituțiile abilitate despre cazul de accident acvatic, de a asigura instruirea permanentă a echipelor de salvare acvatică.

Art.10

(1) Personalul stației, are următoarele obligații:

a) Salvamarul:

- Să îndeplinească serviciul conform graficului;
- Să efectueze lucrări de patrulare și salvare pe apă și pe mal a zonelor pentru scăldat;
- Să întrețină mijloacele de navigație și utilajul de salvare în stare bună și gata în permanență de funcționare;
- Să realizeze normativele fizice a salvamarului;
- Să avertizeze cetățenii, implicați în procesul de îmbăiere, de navigare, despre probabilitatea pericolului la viața personală și a celor din jur;
- La preluarea serviciului, să verifice și să pregătească mijloacele de salvare;
- Să cunoască la perfecție zona de activitate (adâncime, relieful, obstacolele subacvatice etc.);
- La semnalul de alarmă să acționeze conform instrucțiunilor de salvare;
- Să respecte regulile de ordine interioară, de tehnica securității și contra incendiilor.

b) Scafandrul:

- Înainte de a prelua serviciul, în prezența superiorului, verifică echipamentul și mijloacele de salvare;
- Dezinfectează tubul de inspirație, masca de etanșare, cascheta;
- Să cunoască la perfecție zona de activitate (adâncime, relieful, obstacolele subacvatice etc.);
- În caz de accidente de înec, desfășoară activitatea de căutare a victimelor;
- Să respecte regulile de ordine interioară, de tehnica securității și contra incendiilor, prezentele instrucțiuni și dispozițiile operative ale conducerii.

(2) Echipa de salvare acvatică îndeplinește următoarele atribuții principale:

- a. Deplasarea de urgență la locul solicitat, salvarea accidentatului și/sau a bolnavului, acordarea primului ajutor medical, transportarea și predarea acestuia pentru a fi preluat de personalul medical de specialitate;

- b. Patrularea preventivă pe apă și pe mal în zone de înbăiere, și în zonele în care se practică activități de agrement nautic;
 - c. În cazul accidentelor, echipele de salvatori acvatici apelează serviciul de ambulanță care are obligația de a prelua de la aceștea persoanele accidentate.
- (3) Stația de salvare acvatică este dotat cu echipament, materiale de intervenție, salvare și transport al accidentatului și/sau al bolnavului, truse medicale
 - (4) Posturile de observare sunt dotate cu echipament, materiale de intervenție, salvare și transport al accidentatului și/sau al bolnavului, truse medicale. Șeful postului de observare răspunde de gestionarea și de folosirea acestor materiale.
 - (5) Fiecare salvator acvatic din cadrul stației de salvare acvatică este dotat cu echipament și material de intervenție, salvare a accidentatului și/sau a bolnavului, conform baremelor prevăzute în anexa nr.2
 - (6) Ambarcațiunile de salvare sunt dotate conform baremelor prevăzute în anexa nr.3.
 - (7) Trusele de prim ajutor sunt dotate cu material sanitar și instrumente medicale, conform normativelor.

Art.12

Finanțarea stației de salvare acvatică, inclusiv dotarea și echiparea bazei/posturilor de observare cu aparatură, instrumente și materiale necesare desfășurării activității de salvare se asigură din bugetul municipiului Orhei.

Pînă la data de 01 noiembrie a fiecărui an, șeful stației de salvare acvatică, prezintă lista actualizată a necesităților financiare, ce țin de buna funcționare a stației de salvare acvatică, pentru includerea în proiectul bugetului pe anul următor.

Art.13

Stația de salvare acvatică poate beneficia de o frecvență radio de urgență la nivel local, precum și de o pereche de frecvențe de lucru pe repetor pentru probleme de organizare și cooperare cu serviciul de ambulanță.

CAPITOLUL IV

MĂSURI GENERALE PENTRU PREVENIREA ACCIDENTELOR ACVATICE

Art.14

În vederea prevenirii accidentelor acvatice, stația de salvare acvatică, îndeplinește următoarele atribuții:

- a. Amplasează panourile de avertizare și cele de informare într-un loc vizibil;
- b. Încalzește ori de câte ori este nevoie panourile de avertizare și pe cele de informare montate pe plajă;
- c. Verifică după fiecare furtună legăturile geamandurilor, realinierea lor în funcție de adîncimea apei;
- d. Arborează steaguri de avertizare corespunzătoare la posturile de observare;
- e. Delimitază zonele de înbăiere de zonele în care se practică activitatea de agrement nautic;
- f. Asigură permanent curățenia, îndepărtarea de pe plajă și din zona submersă de înbăiere a obiectelor periculoase.

Art.15

Semnalizarea plajelor se realizează conform standardelor internaționale, după cum urmează:

- a) Steag roșu-galben pentru zonele de înbăiere care sunt supravegheate de salvatori acvatici;
- b) Steag roșu-galben împreună cu un steag galben pentru zonele de înbăiere care sunt supravegheate de salvatori acvatici, dar înotul nu este recomandat;
- c) Steag roșu-galben împreună cu un steag roșu pentru zonele de înbăiere în care condițiile nu permit accesul persoanelor în apă;

- d) Steag în carouri alb-negru pentru zonele în care se practică agrement nautic și înbăierea este interzisă;

Art.16

- (1) Marcarea plajelor, a locurilor de înbăiere ale acestora, se face în funcție de configurația locului, prin mijloace vizuale și plutitoare.
- (2) Marcarea adîncimii apei se face cu mijloace plutitoare de forma geamandurilor, lestate cu greutăți din beton și plasate la intervale de maximum 5 m. Pe corpul flotorului se marchează cu vopsea neagră cifra corespunzătoare adîncimii pe care o indică.
- (3) În cazul în care apa are o adîncime uniformă, geamandurile se ancorează spre larg, pe linia adîncimii de 2 m la plajele pentru adulți și a celei de 0.40-0.70 m la plajele pentru copii. La plajele pentru copii geamandurile se leagă între ele sau sunt susținute cu bucăți de plută care îngrădesc locul de înbăiere respective.
- (4) În cazul în care adîncimea variază, geamandurile se ancorează la distanțe mai mici de 5 m.
- (5) Pe plaje se afișează pe panourile de informare și avertizare, în mod vizibil, instrucțiuni în limba de stat și în alte limbi de circulație internațională, referitoare la: permisiunea de intrare în apă, interdicția de a se depăși o anumită linie.

CAPITOLUL V BUNURILE MATERIALE

Art.17

- (1) Bunurile materiale aflate în posesia stației de salvare acvatică, este proprietate publică din domeniul public al UAT mun.Orhei, folosit de personalul Stației pentru exercitarea atribuțiilor în vederea îndeplinirii sarcinilor sale regulamentare și obligații ce decurg din exercitarea acestora în condițiile legii.
- (2) Bunurile aflate în posesia stației de salvare acvatică pot fi completate prin achiziții, donații, sponsorizări de bunuri din partea unor instituții publice, persoane juridice de drept public și/sau privat, persoane fizice.
- (3) Bunurile mobile și imobile aflate în posesia stației se gestionează potrivit cadrului legislativ în vigoare. Șeful stației, fiind obligat să aplice măsurile de protecție în vederea protejării acestora.

CAPITOLUL VI DISPOZIȚII FINALE

Art.18

Prevederile prezentului Regulament de organizare și funcționare, vor fi actualizate în funcție de modificările și completările legale referitoare la prevenirea accidentelor turistice și organizarea activității de salvare acvatică și a postului de salvare acvatică și a altor acte normative din domeniu.

Art.19

Prezentul Regulament poate fi modificat prin Decizia Consiliul Municipal Orhei.

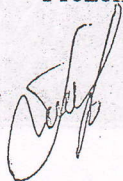

Aprobat prin decizia nr.7.10 din 30.08



Anexa nr.1
La Regulamentul de organizare și funcționare
a stației de salvare pe apă în zona
de recreere a lacului orașenesc Orhei

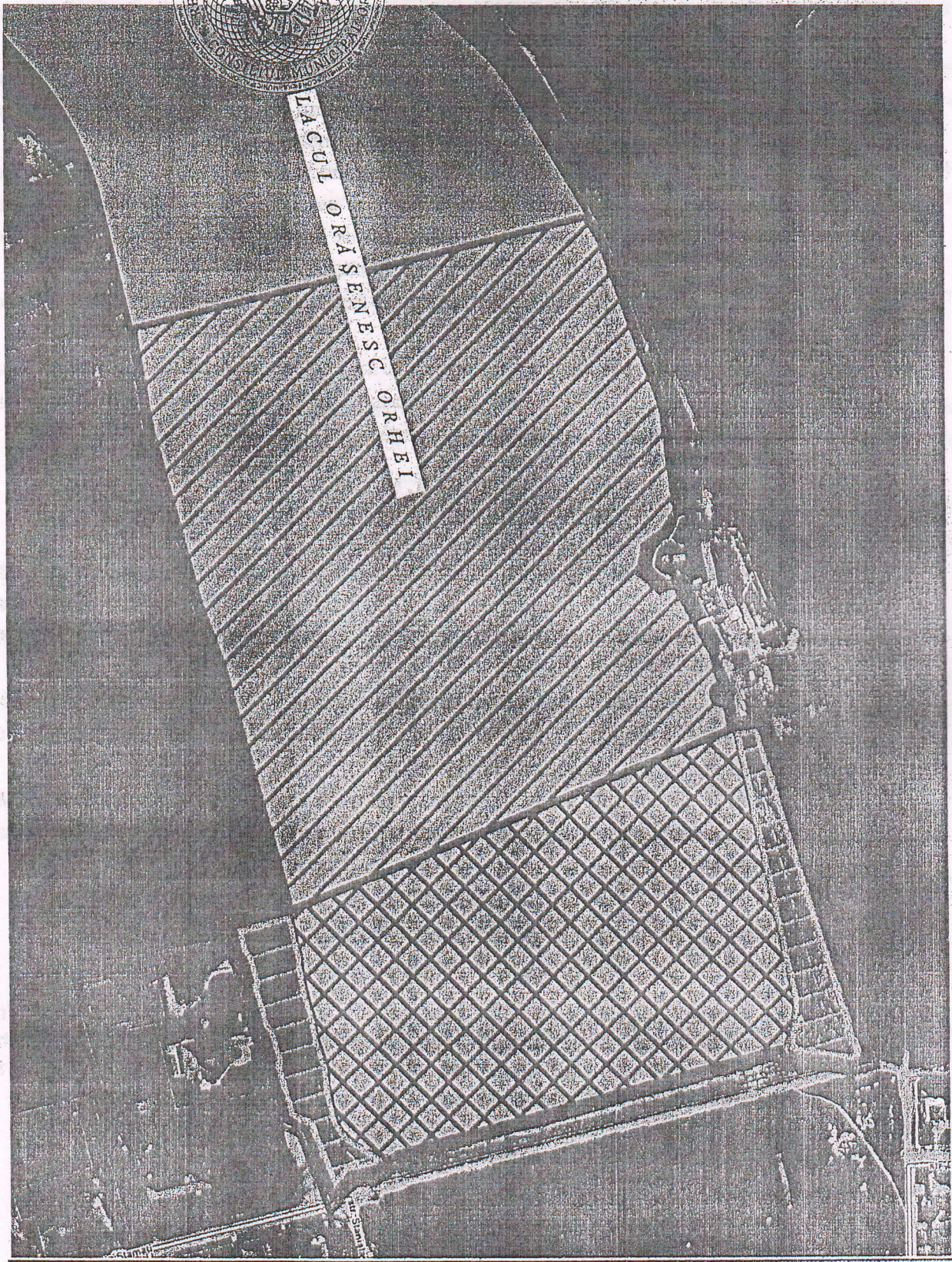

SEMNE CONVENȚIONALE:



ZONA PLAJEI



ZONA DE ACȚIUNE



ZONA DE SUPRAVEGHERE



POST AL SERVICIULUI DE SALVARE

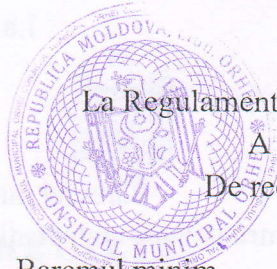

ANEXA nr.2

La Regulamentul de organizare și funcționare
A stației de salvare pe apă în zona
De recreere a lacului orașenesc Orhei

Baremul minim

pentru dotarea stației de salvare acvatică cu echipament și material pentru intervenție,
salvare și transport al accidentatului și/sau bolnavului

1. Barcă rapidă cu motor;	12. Burghim pentru gheață;
2. Șalupă;	13. Termometru p/u apă;
3. Vîsle pentru barcă;	14. Goarnă de sonorizare;
4. Drapele pentru barcă, șalupă, catarg;	15. Stație radio;
5. Funii "Alexandrov";	16. Portavoce;
6. Cangă de salvare;	17. Sirenă electric sau manual;
7. Funii 450 metri;	18. Pistol și cartușe de semnalizare;
8. Scară de salvare;	19. Binoclu;
9. Scîndură de salvare;	20. Sisteme de iluminare;
10. Sanie de salvare;	21. Lenterne
11. Costum hodro-termic;	22. Stingător OP-3; OXP-10;
	23. Inventar de stsingere a incendiilor

Baremul minim

de dotare a fiecărui membru al echipei de salvare acvatică cu echipament individual și
material necesare pentru intervenție și salvare:

- Centură de salvare
- Fluier
- Stație radio de emisie-recepție
- Pantaloni scurți de culoare roșie _____ cu însemnele și sigla "SALVAMAR ORHEI"
- Bluză de culoare galbenă _____ cu însemnele și sigla "SALVAMAR ORHEI"
- Șapcă de culoare roșie-galbenă _____ cu însemnele și sigla "SALVAMAR ORHEI"
- labe pentru înot.
- Complet nr.1 al salvatorului-salvamar (labe pentru înot, mască și tub de respirație);

Culoarea inscripției "SALVAMAR ORHEI" pe echipamentele individuale ale
salvatorului-salvamar este albă reflectorizant-fluorescentă.

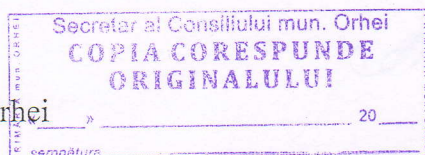

Secretar al Consiliului municipal Orhei

Ala BURACOVSKI

Baremul minim
pentru dotarea ambarcațiunilor de salvare

1. Echipamentul minim de dotare obligatoriu al ambarcațiunii de salvare cu motor și vîsle:

- a) stație radio de emisie-recepție
- b) ancoră
- c) colac de salvare
- d) veste de salvare
- e) centură de salvare
- f) labe pentru înot

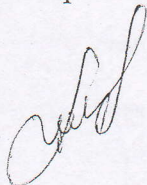

Secretar al Consiliului municipal Orhei

Ala BURACOVSKI